

REGOLAMENTO DI REGATA

REGATA REGIONALE di SAN GIORGIO DI NOGARO (Fiume Aussa-Corno, domenica 12 marzo 2017)

1. ORGANIGRAMMA COL (Norma 46 Cdg)

1	Presidente	Massimiliano D'Ambrosi	338 1094313
2	Segretario	Daniele Scaini	335 6793636
3	Resp.le Organizzativo	Massimiliano D'Ambrosi	
4	Resp.le Sicurezza, mezzi nautici, comunicazioni	Daniele Scaini	
5	Responsabile Sanitario	Daniele Scaini	
6	Resp.le Parco barche, pontili e campo di gara	Daniele Scaini	
7	Comunicazione e media	Maurizio Ustolin	340 3964127
8	Presidente di giuria	a cura della CDA	

2. INDICAZIONI SEDE DI GARA:

Il campo di regata del fiume Corno è adiacente alla sede sociale della Canoa San Giorgio e si trova a soli 7 km dal casello di San Giorgio di Nogaro dell'autostrada A4 Trieste-Venezia, a 4 km dalla Stazione Ferroviaria di San Giorgio di Nogaro e a 35 km dall'Aeroporto del Friuli-Venezia Giulia di Ronchi dei Legionari.

Per chi viene dall'autostrada A4:

All'uscita del casello prendete a destra sulla SP80 in direzione San Giorgio di Nogaro, attraversate l'abitato di Porpetto e dopo circa 3 km proseguite dritti in direzione Porto Nogaro – Marano Lagunare. Superato il cavalcavia sulla SS14 proseguite dritti per ancora 1,5 km quindi al semaforo prendete a sinistra, ancora 200 metri e subito a sinistra (cartello). Altri 500 metri ed in località Villanova svoltate a destra (cartello), proseguite dritti per 1,5 km e raggiungerete il campo di gara.

Per chi viene dalla SS14:

da Trieste: subito dopo il sottopasso poco prima del centro di San Giorgio di Nogaro svoltare a destra sulla SP80 in direzione Porto Nogaro – Marano Lagunare.

Da Venezia: subito dopo il centro di San Giorgio di Nogaro poco prima del sottopasso svoltare a sinistra sulla SP80 in direzione Porto Nogaro – Marano Lagunare.

Superato il cavalcavia sulla SS14 proseguite dritti per ancora 1,5 km quindi al semaforo prendete a sinistra, ancora 200 metri e subito a sinistra (cartello). Altri 500 metri ed in località Villanova svoltate a destra (cartello), proseguite dritti per 1,5 km e raggiungerete il campo di gara.

E' possibile calcolare facilmente il percorso per raggiungere il campo di gara, collegandosi al sito del Comitato Regionale F.I.C. del Friuli-Venezia Giulia:
www.canottaggio-fvg.org

La zona di riscaldamento è collocata sul retro della zona di partenza alla progressiva 0,00, gli equipaggi in fase di riscaldamento sono **obbligati** a tenere la propria destra dell'imbarcazione.

La zona di defaticamento è collocata sul retro della zona di arrivo; gli equipaggi in fase di defaticamento sono **obbligati** a tenere la propria destra nel senso di marcia dell'imbarcazione.

7. CONSIGLIO DI REGATA:

Presso la torretta d'arrivo.

8. SICUREZZA e ASSISTENZA (Norme da 61 a 65):

Sono previsti mezzi di soccorso in acqua ogni 500 metri di gara. Ambulanza a terra in prossimità del pontile di sbarco.

9. PREMIAZIONI:

In barca al termine di ogni gara, con attracco al pontile in prossimità della torre di arrivo.

10. SEQUENZA GARE: inizio gare ore 09:30 partenze ogni 5 minuti.

In caso di gare annullate la sequenza potrà subire modifiche che verranno segnalate al più presto ai club coinvolti.

N°	ORA	GARA	DISTANZA	ANNI NASCITA
1	9.30	4 X Ragazzi/Juniores Femminile	2000	99-00-01-02
2	9.35	2 X Cadetti Maschile	1500	03-04
3	9.40	1x Cadetti Maschile	1500	03-04
4	9.45	7.20 Cadetti Femminile	1500	03
5	9.50	4 – Seniores Maschile	2000	
6	9.55	2 – Ragazzi Maschile	2000	01-02
7	10.00	1 X Seniores/Pesi Leggeri Femminile	2000	
8	10.05	1 X Juniores/Esordienti Maschile	2000	99-00
9	10.10	7.20 Allievi C Femminile	1500	04
10	10.15	4 X Open Master	1000	
11	10.20	2 X Allievi C Maschile	1500	04

12	10.25	2 X Ragazzi Femminile	2000	01-02
13	10.30	4 – Juniores Maschile	2000	99-00
14	10.35	2 – Seniores Maschile	2000	
15	10.40	1 X Juniores/Esordienti Femminile	2000	99-00
16	10.45	2 X Allievi B1/B2 Maschile	1000	05-06
17	10.50	7.20 Allievi B1/B2 Femminile	1000	05-06
18	10.55	1 X Open Master	1000	
19	11.00	2 X Ragazzi Maschile	2000	01-02
20	11.05	1 X Seniores Maschile	2000	
21	11.10	4 X Juniores Maschile	2000	99-00
22	11.15	4 X Allievi B2 Maschile	1000	05-06
23	11.20	2 X Open Master	1000	
24	11.25	2 – Ragazzi/Juniores Femminile	2000	99-00-01-02
25	11.30	8 + Seniores Maschile	2000	
26	11.35	4 X Seniores/Pesi Leggeri Maschile	2000	
27	11.40	2 X Seniores/Pesi Leggeri Femminile	2000	
		PAUSA PRANZO		
28	14.00	8 + Open Master	1000	
29	14.05	2 X Pesi Leggeri Maschile	2000	
30	14.10	2 – Juniores Maschile	2000	99-00

31	14.15	4 X Ragazzi Maschile	2000	01-02
32	14.20	2X Juniores Femminile	2000	99-00
33	14.25	7.20 Cadetti Maschile	1500	03
34	14.30	7.20 Allievi C Maschile	1500	04
35	14.35	2 X Allievi C Femminile	1500	04
36	14.40	1x Cadetti Femminile	1500	03-04
37	14.45	2 X Cadetti Femminile	1500	03-04
38	14.50	4x Allievi C/Cadetti Maschile	1500	03-04
39	14.55	1 X Ragazzi Femminile	2000	01-02
40	15.00	1 X Pesi Leggeri Maschile	2000	
41	15.05	2 X Juniores Maschile	2000	99-00
42	15.10	4 – Ragazzi Maschile	2000	01-02
43	15.15	1 X Ragazzi Maschile	2000	01-02
44	15.20	7.20 Allievi B1/B2 Maschile	1000	05-06
45	15.25	2 X Allievi B1/B2 Femminile	1000	05-06
46	15.30	8 + Juniores Maschile	2000	99-00
47	15.35	4x Allievi C/Cadetti Femminile	1500	03-04
48	15.40	2 X Seniores Maschile	2000	

Le gare Open Master verranno divise in serie diverse in caso ci siano tre o più iscrizioni per sesso (Maschile / Femminile) o per categoria di età (Under43 / 43-54 / Over54) e se ci saranno più di 8 iscrizioni totali; in ogni caso le premiazioni saranno separate sesso e per

categoria di età. Gli equipaggi misti (uomo/donna) saranno considerati come equipaggi maschili.

Le gare 1, 7, 8, 15, 16, 17, 24, 26, 27, 38, 44, 45 e 47 verranno divise in serie se ci saranno tre o più iscrizioni per categoria e se ci saranno più di 8 iscrizioni totali; in ogni caso le premiazioni saranno separate se al termine delle iscrizioni vi saranno almeno due equipaggi iscritti per categoria.

11. PESO PESI LEGGERI: Come da Avviso n°4/2017, ai sensi della norma 31 del Codice di Gara, 74 kg per gli uomini e 60,4 kg per le donne. Peso medio dell'equipaggio: 73 kg per gli uomini e 59,5 kg per le donne.

ALLEGATI:

PLANIMETRIA del Campo di gara (Norme 42, 43, 44 e 63);

Il presente Regolamento di regata è parte integrante del Bando approvato dalla FIC in data 02/02/2017.

Il Presidente del COL *Massimiliano D'Ambrosi*

ALLEGATO 1



ALLEGATO 2

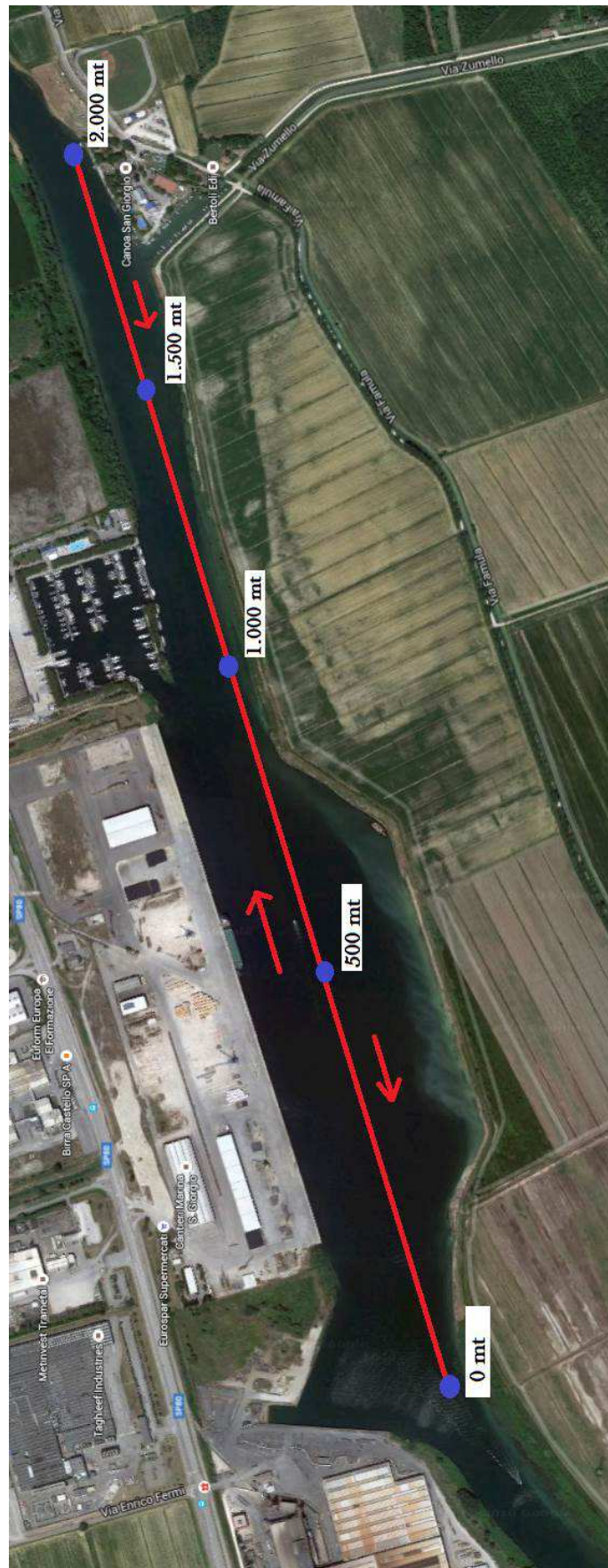

ALLEGATO 3

